

# 제 56기 HB저축은행 현황

제 56 기

2025년 01월 01일부터

2025년 12월 31일까지



## [ 일반현황 ]

### 1. 선언문

본 자료는 상호저축은행업감독규정 제42조의 규정에 따라 작성되었으며,  
저희 HB저축은행의 경영전반에 대한 진실한 내용을 담고 있으며,  
이 공시자료는 금융감독원 및 상호저축은행중앙회에 의하여 그 정확성 및 적정성 여부에 대한  
검토 또는 확인이 이루어지지 않았음을 알려드립니다.

(주)HB저축은행  
대표이사 문규현

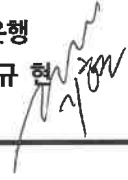

### 2. 경영방침



첫째,  
고객의 소리에 귀 기울이는 고객친화적 은행이 되겠습니다.



둘째,  
최선의 솔루션을 찾아 금융상품을 만들겠습니다.



셋째,  
혁신하는 인재의 가치를 소중하게 생각하겠습니다.



넷째,  
최고의 건전성과 안정성을 기반으로 고객과 함께하는 저축은행이 되겠습니다.

### 3. 연혁

- 1971년 12월 : (설립) 남일실업(주) 서울시 중구 명동2가 52-8 자본금 3백만원
- 1978년 10월 : (본점이전) 서울시 종로구 신문로1가 24번지
- 1979년 12월 : (사명변경) (주)삼보상호신용금고
- 1992년 12월 : (본점이전) 서울시 서초구 반포동 44-1
- 1995년 12월 : (유상증자) 증자후자본금 100억원
- 2002년 12월 : (사명변경) (주)삼보상호저축은행
- 2002년 11월 : (본점이전) 서울시 관악구 봉천동 735-11
- 2007년 02월 : (유상증자) 증자후자본금 120억원
- 2019년 08월 : (사명변경) (주)라이브저축은행
- 2019년 08월 : (유상증자) 증자후자본금 272억원
- 2019년 12월 : (본점이전) 서울시 강남구 언주로702. 2층 10층
- 2019년 12월 : (유상증자) 증자후자본금 292억원
- 2020년 09월 : 학동여신전문출장소 개점
- 2020년 11월 : (본점이전) 서울시 강남구 강남대로 556
- 2020년 11월 : (사명변경) (주)ES저축은행
- 2021년 10월 : (유상증자) 증자후자본금 479억원
- 2021년 12월 : (사명변경) (주)HB저축은행
- 2022년 02월 : (유상증자) 증자후자본금 589억원
- 2023년 09월 : (유상증자) 증자후자본금 675억원
- 2023년 12월 : 학동여신전문출장소 폐점
- 2024년 09월 : (유상증자) 증자후자본금 965억원

## 4. 조직

### (1) 조직도

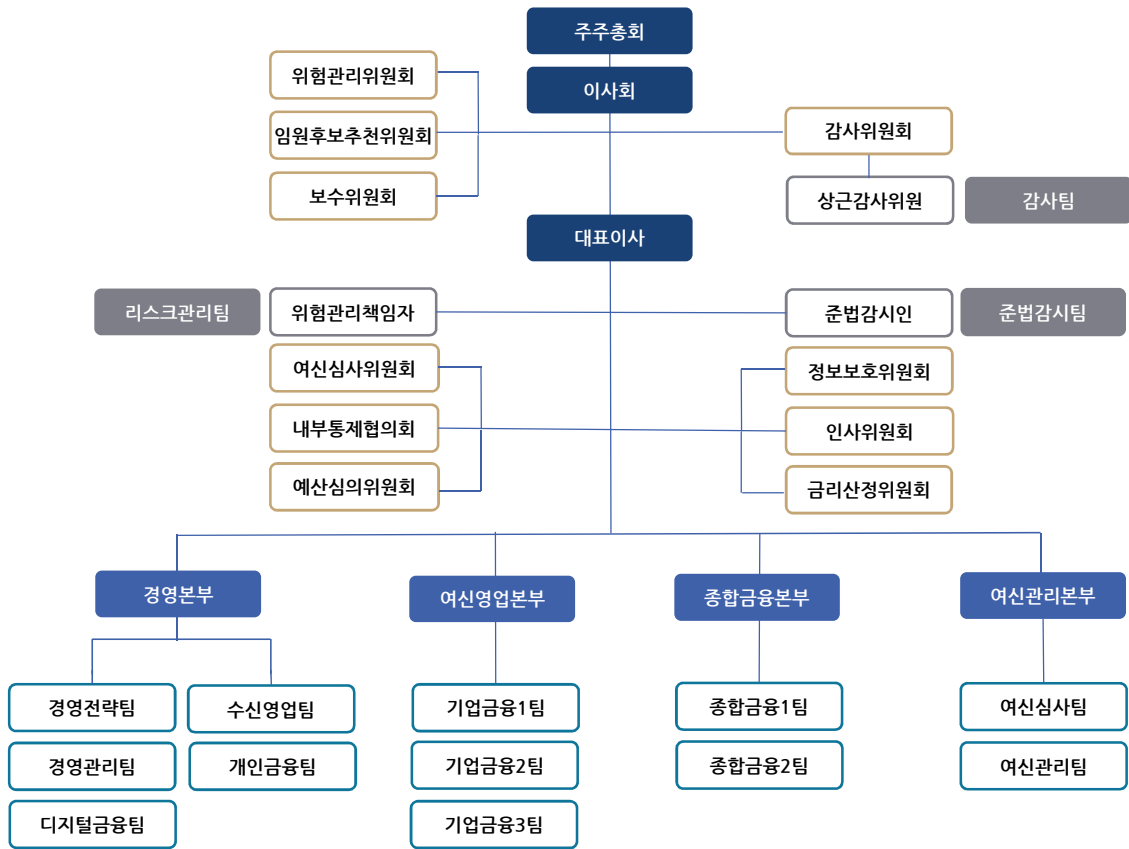

### (2) 영업점 및 자동화기기

제56기4분기말 : 2025년12월말 현재

영업점			자동화기기		
지점	출장소	계	CD	ATM	기타
본점(1)	-	1	-	-	-

## 5. 임직원수

\*직전분기대비

제56기4분기말(금분기) : 2025년12월말

제56기3분기말(직전분기) : 2025년09월말

(단위 : 명)

구 분		제56기4분기말 (금분기)	제56기3분기말 (직전분기)
임원	상 근	7	8
	비상근 (사외이사 포함)	5	5
일반	정 규	70	62
	비정규	3	3
계		85	78

## 6. 임원 현황

제56기4분기말 : 2025년12월말 현재

구분	성명	직명	담당업무 또는 주된직업
상근임원	문규현	대표이사	경영총괄
	이인걸	사내이사	상근감사위원
	방세진	업무집행책임자	기업금융여신전반업무
	조혁준	업무집행책임자	여신관리전반업무
	고현철	업무집행책임자	종합금융여신전반업무
	유정훈	업무집행책임자	준법감시인
	김창학	업무집행책임자	위험관리책임자
사외이사	정재욱	사외이사	이사회
	박응조	사외이사	이사회
	이호준	사외이사	이사회 및 감사위원
	이상협	사외이사	이사회 및 감사위원
사외이사가 아닌 비상근이사	양은혁	기타비상무이사	기타비상무이사

## 7. 동일계열회사

제56기말(금기) : 2025년12월말 현재

(단위 : 억원, 주, %)

회사 유형	법인명	업종	주소	임원현황		주주현황		관련법규
				직위	성명	성명	지분율	
해당사항없음								

- 주 1) "회사유형"에는 회사의 종류별로 주식회사는 '상장', '비상장'으로 분류하고, 기타회사의 경우 '유한', '합자회사' 등으로 기재  
 2) "임원"은 등기부상 등기된 임원을 기록  
 3) "주주현황"은 지분율 상위 5대주주를 기재  
 4) "관련법규"는 상호저축은행법 시행령 제30조제2항제5호부터 제8호까지 중 해당법규를 기재  
 (상호저축은행업감독규정 제4조제2항 참조)

## 8. 자본금

(단위 : 억원)

년월일	주식의 종류	발행 주식수	증·감자 금액	증·감자 내용	증·감자 후 자본금	비고
2023.09.06.	보통주	1,729,237주	86	자본확충	675	
2024.09.20.	보통주	5,797,359주	290	자본확충	965	

주 ) 최근 3개년간의 자본금 증·감자내용 및 증·감자 후 자본금 금액임

## 9. 주요 주주현황

(2025년 12월 31일 현재)

주주명	소유주식수	소유비율(%)
(주)에이치비홀딩스그룹	11,377,159 주	58.95
(주)ES큐브	7,444,466 주	38.57

## 10. 배당

구분	2025년도	2024년도
보통주배당율	0 %	0 %
보통주주주배당액	0 원	0 원
주당당기순이익	180 원	△2,151 원
배당성향	0 %	0 %

## [ 경영실적 ]

### 11. 개요

(회계기준 : 일반기업회계기준)

(단위 : 억원)

구 분	2025년도	2024년도
업무이익(총당금적립전 이익) (A)	591	62
총당금적립액(B)	555	387
대손충당금	553	407
지급보증충당금	-	-
퇴직급여충당금	△1	2
기타충당금	3	△22
법인세비용(C)	1	-
당기순이익(A-B-C)	35	△325

## 12. 자금의 조달 및 운용 현황

### (1) 이자율 현황

\*전년동기대비

제56기4분기말(금분기):2025년12월말

제55기4분기말(전년동기):2024년12월말

(단위: 억원, %)

구 분			제56기 4분기말(금분기)				제55기 4분기말(전년동기)			
			평균잔액		이자금액	이자율	평균잔액		이자금액	이자율
			구성비				구성비			
조 달	원 가 성	예 수 금	9,507	89.05	374	3.93	8,149	88.75	383	4.70
		표지어음예수금	-	0.00	-	0.00	-	0.00	-	0.00
		차 입 금	-	0.00	-	0.00	-	0.00	-	0.00
		기 타	46	0.43	1	2.17	36	0.39	1	2.78
		소 계	9,553	89.48	375	3.92	8,185	89.14	384	4.69
	무 원 가 성	자 본 총 계	1,044	9.78	-	0.00	969	10.55	-	0.00
		총 당 금	1	0.01	-	0.00	-	0.00	-	0.00
		기 타	78	0.73	-	0.00	28	0.30	-	0.00
		소 계	1,123	10.52	-	0.00	997	10.86	-	0.00
	조 달 합 계			10,676	100.00	375	3.51	9,182	100.00	384
운 용	수 익 성	예 치 금	1,586	14.86	49	3.09	1,235	13.45	44	3.56
		유 가 증 권	558	5.23	-	0.00	66	0.72	-	0.00
		대 출 금	8,641	80.94	1,082	12.52	7,690	83.75	651	8.47
		기 타	217	2.03	5	2.30	548	5.97	18	3.28
		대손충당금등(△)	△475	△4.45	-	0.00	△485	△5.28	-	0.00
		소 계	10,527	98.60	1,136	10.79	9,054	98.61	713	7.87
	무 수 익 성	현 금	2	0.02	-	0.00	2	0.02	-	0.00
		유 형 자 산	8	0.07	-	0.00	10	0.11	-	0.00
		기 타	139	1.30	-	0.00	116	1.26	-	0.00
		소 계	149	1.40	-	0.00	128	1.39	-	0.00
운 용 합 계			10,676	100.00	1,136	10.64	9,182	100.00	713	7.77

(2) 만기구조

제56기4분기말 : 2025년12월말 현재

(단위 : 억원)

구분	정상·요주의 분류자산 및 부채의 만기					고정이하 분류자산(C)	합계 (A+B+C)
	3개월 이하	6개월 이하	1년 이하	3년 이하(A)	3년 초과(B)		
운 용	2,330	3,153	5,067	7,209	4,796	679	12,685
대출금(1)	824	1,613	3,497	5,171	5,005	679	10,856
조 달	2,286	4,426	8,577	11,414	1,271	-	12,685
예수금(2)	2,286	4,426	8,300	11,137	520	-	11,657
차이(1-2)	△1,462	△2,813	△4,803	△5,966	4,485	679	△801

(3) 후순위채 발행현황

제56기4분기말 : 2025년12월말 현재

(단위 : 억원, %)

채권의 종류	발행일	만기일	발행금액	발행금리	신용등급	비고
해 당 사 항 없 음						

### 13. 부문별 수지상황

(회계기준 : 일반기업회계기준)

(단위 : 억원)

구 분		2025년도 (A)	2024년도 (B)	증감(A-B)
이자부분	이자수익	1,136	713	423
	예치금 이자	49	44	5
	유가증권이자	-	-	-
	대출금 이자	1,082	651	431
	할부금융이자	-	-	-
	기타이자수익	5	18	△13
	이자비용	327	337	△10
	예수부채이자	326	336	△10
	표지어음예수금이자	-	-	-
	차입부채이자	-	-	-
	사채이자	-	-	-
기타이자비용	1	1	-	
소 계	809	376	433	
수수료부분	수수료수익	5	13	△8
	수수료비용	38	25	13
	소 계	△33	△12	-
유가증권부분	유가증권관련수익	8	1	7
	유가증권관련비용	-	-	-
	소 계	8	1	7
기타부분	기타수익	196	55	141
	기타비용	839	637	202
	소 계	△643	△582	-
부문별이익 합계		141	△217	-
판매비와 관리비(△)		105	108	△3
법인세비용차감전 순이익		36	△325	361
법인세비용(△)		1	-	1
당기순이익		35	△325	360

## 14. 자본적정성지표

### (1) 자본적정성

\*전년동기대비

제56기4분기말(금분기):2025년12월말

제55기4분기말(전년동기):2024년12월말

(단위: 억원, %)

구분	제56기 4분기말(금분기)	제55기 4분기말(전년동기)
BIS기준 자기자본비율 ※ 법규정상 요구되는 비율은 8% 이상임	12.32	11.39
BIS기준 기본자본비율	6.49	10.05
단순자기자본비율	5.91	7.09

◆ BIS기준 자기자본비율(위험가중자산 대비 자기자본비율) : BIS(국제결제은행) 바젤은행감독위원회의 '자기자본 측정과 기준에 관한 국제적 합의'에 따른 개념으로, 금융회사의 리스크 증대에 대처하기 위한 자기자본비율 규제에 관한 국제적 통일기준을 의미합니다. 대체로 BIS기준 자기자본비율이 높을수록 재무건전성이 우량하다는 것을 의미합니다.

### (2) BIS기준 자기자본비율 산출내역

\*전년동기대비

제56기4분기말(금분기):2025년12월말

제55기4분기말(전년동기):2024년12월말

(단위: 억원, %)

구분	제56기 4분기말(금분기)	제55기 4분기말(전년동기)
기본자본계(A)	750	717
자본금	965	965
자본잉여금	550	550
이익잉여금	△759	△794
연결회사의 외부주주지분	-	-
공제항목	△6	△4
보완자본계(B)	673	95
상위 기한부 후순위 채무	-	-
하위 기한부 후순위 채무	520	-
재평가적립금	-	-
매도가능증권 평가이익 등	-	-
대손충당금(대손준비금포함)	153	95
기타	-	-
경영정상화 장기차입금(C)	-	-
공제항목계(D)	-	-
자기자본계(A+B+C-D)	1,423	813
위험가중자산	11,555	7,137

## 15. 자산건전성 지표

\*전년동기대비

제56기4분기말(금분기):2025년12월말  
제55기4분기말(전년동기):2024년12월말  
(단위: 억원, %)

구분	제56기 4분기말(금분기)	제55기 4분기말(전년동기)
손실위험도 가중여신비율	20.65	25.99
순고정이하 여신비율	4.52	8.43
고정이하 여신비율	6.26	11.62
연체대출 비율	5.68	9.74

## 16. 수익성 지표

\*전년동기대비

제56기4분기말(금분기):2025년12월말  
제55기4분기말(전년동기):2024년12월말  
(단위: 억원, %)

구분	제56기 4분기말(금분기)	제55기 4분기말(전년동기)
총자산순이익률	0.33	△3.53
총자산경비율	0.99	1.17
수지비율	97.37	141.57

## 17. 유동성 지표

\*전년동기대비

제56기4분기말(금분기):2025년12월말  
제55기4분기말(전년동기):2024년12월말  
(단위: 억원, %)

구분	제56기 4분기말(금분기)	제55기 4분기말(전년동기)
유동성 비율	129.45	615.14
예대율	88.70	92.56

◆ 유동성비율: 단기조달자금에 대한 단기자금운용을 표시(상호저축은행의 지급능력)하는 지표로 그 비율이 높을수록 유동성이 좋다는 것을 의미합니다.

## 18. 생산성 지표

\*전년동기대비

제56기4분기말(금분기):2025년12월말  
 제55기4분기말(전년동기):2024년12월말  
 (단위: 억원, %)

구분		제56기 4분기말(금분기)	제55기 4분기말(전년동기)
직원1인당	총당금적립전이익	8.56	0.94
	예 수 금	120.60	100.19
	대 출 금	109.65	94.65
1영업점당	예 수 금	9,507	8,149
	대 출 금	8,644	7,698

## 19. 기타 지표

제56기말(금기):2025년12월말  
 제55기말(전기):2024년12월말  
 (단위: 억원, %)

구분	제56기말(금기)	제55기말(전기)
퇴직급여 총당금비율	100	100

[ 재무상황 ]

20. 개요

(회계기준:일반기업회계기준)

제56기말(금기):2025년12월말

제55기말(전기):2024년12월말

(단위 : 억원, %, %p)

구분	제56기말(금기)		제55기말(전기)		증감	
		구성비		구성비		
자산	현금 및 예치금	1,315	10.37	924	9.13	391
	유가증권	676	5.33	205	2.03	471
	대출채권	10,113	79.72	8,264	81.68	1,849
	유형자산	6	0.05	7	0.07	△1
	기타자산	575	4.53	717	7.09	△142
<b>자산 총계</b>		<b>12,685</b>	<b>100.00</b>	<b>10,117</b>	<b>100.00</b>	<b>2,568</b>
부채	예수부채	11,657	91.90	9,209	91.03	2,448
	차입부채	-	-	-	-	-
	기타부채	278	2.19	191	1.89	87
	<b>부채 총계</b>	<b>11,935</b>	<b>94.09</b>	<b>9,400</b>	<b>92.91</b>	<b>2,535</b>
자본	자본금	965	7.61	965	9.54	-
	자본잉여금	550	4.34	550	5.44	-
	자본조정	-	-	-	-	-
	기타포괄손익누계액	△6	△0.05	△4	△0.04	△2
	이익잉여금	△759	△5.98	△794	△7.85	35
	<b>자본 총계</b>	<b>750</b>	<b>5.91</b>	<b>717</b>	<b>7.09</b>	<b>33</b>
<b>부채 및 자본총계</b>		<b>12,685</b>	<b>100.00</b>	<b>10,117</b>	<b>100.00</b>	<b>2,568</b>

21. 대출금 운용

(1) 용도별 대출금

\*전년동기대비

제56기4분기말(금분기):2025년12월말

제55기4분기말(전년동기):2024년12월말

(단위 : 억원, %)

구분	제56기 4분기말(금분기)		제55기 4분기말(전년동기)	
		구성비		구성비
기업자금대출	5,343	49.22	4,117	46.57
가계자금대출	4,380	40.34	2,150	24.32
공공 및 기타자금대출 <sup>주)</sup>	1,133	10.44	2,574	29.11
<b>합계</b>	<b>10,856</b>	<b>100.00</b>	<b>8,841</b>	<b>100.00</b>

주) 당기 중 취득한 유동화사채 등을 기타대출채권으로 분류하였습니다.

(2) 담보별 대출금

\*전년동기대비

제56기4분기말(금분기):2025년12월말

제55기4분기말(전년동기):2024년12월말

(단위: 억원, %)

구 분		제56기 4분기말(금분기)		제55기 4분기말(전년동기)	
			구성비		구성비
담 보	부 동 산	2,961	27.28	2,892	32.71
	동 산	1,389	12.80	757	8.56
	유 가 증 권	-	0.00	-	0.00
	예 수 금	7	0.06	4	0.05
	기 타	673	6.20	436	4.93
소 계		5,030	46.33	4,089	46.25
보 증		-	0.00	-	0.00
신 용		5,826	53.67	4,752	53.75
합 계		10,856	100.00	8,841	100.00

(3) 중소기업 대출

\*전년동기대비

제56기4분기말(금분기):2025년12월말

제55기4분기말(전년동기):2024년12월말

(단위: 억원)

구 분	제56기 4분기말(금분기)	제55기 4분기말(전년동기)
중소기업대출 비율 (A/B × 100)	44.93 %	44.88 %
중소기업대출(A)	4,878	3,968
총 대 출(B)	10,856	8,841

(4) 부동산 업종별 신용공여 한도준수 및 자산건전성 분류 현황

제56기4분기말 : 2025년12월말 현재

(단위: 억원)

업종명	신용공여 한도준수현황		건전성 분류 현황						연체액	연체율
			대출채권							
	한도 금액	신용 공여액	정상	요주의	고정	회수의문	추정손실	합계		
부동산PF대출(1)	2,172	1,098	927	77	94	-	-	1,098	5	0.41
건설업(2)	3,258	1,361	1,297	57	7	-	-	1,361	6	0.47
부동산업(3)	3,258	1,065	595	208	230	32	-	1,065	90	8.43
합계 (1)+(2)+(3))	5,430	3,524	2,819	342	331	32	-	3,524	101	2.86

주 1) 저축은행업감독규정이 개정·시행('23.9.13) 됨에 따라 명목상 차주가 아닌 실제 원리금 상환의무가 있는 실차주 기준으로 업종을 구분하여 신용공여 한도를 산정

(5) 소액신용대출 취급현황

(단위 : 억원, %)

구분	2025년 12월말 (금분기)	2025년 09월말	2025년 06월말	2025년 03월말
총 대출	10,856	8,860	8,775	8,632
소액신용대출	1044	935	875	375
비중	9.62%	10.55%	9.97%	4.34%
소액신용대출연체액	48	39	25	14
비중	4.60%	4.17%	2.86%	3.73%

주 1) 총여신중 3백만원이하의 신용대출금액을 분기별로 기재

2) 연체기준 : 상호저축은행업감독규정 (별표7)의 연체여신 정의 적용

\* 소액신용대출잔액이 10억원이하인 저축은행은 '소액신용대출 취급현황'을 공시하지 아니할 수 있음

22. 유가증권투자 및 운용현황

(회계기준 : 일반기업회계기준)

제56기말(금기) : 2025년12월말

(단위 : 억원)

구분	취득원가	기말장부가액	평가손익잔액(B/S)	운용손익(I/S)
당기손익인식증권	6	6	-	2
매도가능증권	678	670	(6)	7
만기보유증권	-	-	-	-
지분법적용투자주식	-	-	-	-
합 계	684	676	(6)	9

23. 예수금 현황

(1) 형태별 예수금

\*전년동기대비

제56기4분기말(금분기):2025년12월말

제55기4분기말(전년동기):2024년12월말

(단위 : 억원, %)

구분	제56기 4분기말(금분기)				제55기 4분기말(전년동기)			
	잔액		평균잔액		잔액		평균잔액	
		구성비		구성비		구성비		구성비
요구불예금	645	5.53	261	2.75	773	8.39	111	1.36
거치식예금	10,952	93.95	9,207	96.85	8,407	91.29	8,012	98.31
적립식예금	60	0.51	38	0.40	29	0.31	27	0.33
표지어음	-	0.00	-	0.00	-	0.00	-	0.00
기타	-	0.00	-	0.00	-	0.00	-	0.00
합 계	11,657	100.00	9,506	100.00	9,209	100.00	8,150	100.00

(2) 예금자별 예수금

제56기4분기말(금분기):2025년12월말  
 제55기4분기말(전년동기):2024년12월말  
 (단위: 억원, %)

구 분	제56기 4분기말(금분기)		제55기 4분기말(전년동기)	
		구성비		구성비
개 인	10,489	89.98	8,438	91.63
법 인 및 단 체	1,154	9.90	763	8.29
기 타	14	0.12	8	0.09
합 계	11,657	100.00	9,209	100.00

주) 잔액기준

24. 대손상각 및 대손충당금

(1) 대손상각액

\*전년동기대비

제56(금)기4분기(3개월) : 2025년10월01일부터 2025년12월31일까지  
 제56(금)기 누계 : 2025년01월01일부터 2025년12월31일까지  
 제55(전)기4분기(3개월) : 2024년10월01일부터 2024년12월31일까지  
 제55(전)기 누계 : 2024년01월01일부터 2024년12월31일까지  
 (단위: 억원)

구 분	제56기4분기말(금기)		제55기(전기)	
	금분기	누계	전년동기	누계
기 중 대 손 상 각 액	9	57	120	303
일 반	9	57	120	303
특 별	-	-	-	-

(2) 대손충당금내역

\*전년동기대비(일반기업회계기준)

제56기4분기말(금분기):2025년12월말  
 제55기4분기말(전년동기):2024년12월말  
 (단위: 억원)

구 분	제56기 4분기말(금분기)	제55기 4분기말(전년동기)
대 손 충 당 금	861	598
일 반	861	598
특 별	-	-

## 25. 부실 및 고정이하 분류여신

### (1) 부실 및 고정이하분류 여신현황

\*전년동기대비

제56기4분기말(금분기):2025년12월말

제55기4분기말(전년동기):2024년12월말

(단위: 억원)

구 분	제56기 4분기말(금분기)	제55기 4분기말(전년동기)
총 여 신	10,856	8,841
부 실 여 신	146	148
고정 이하 분류 여신	679	1,028
순고정이하 분류여신	457	695

주 1) 부실여신은 회수의문 및 추정손실 여신의 합계임

2) 고정이하분류여신은 고정, 회수의문 및 추정손실 여신의 합계임

3) 순고정이하분류여신은 고정이하분류여신에서 고정이하 총당금을 차감한 후의 금액임

◆ 부실여신 : 상호저축은행의 총여신중 회수의문과 추정손실을 합한 것으로 총여신 대비 그 비율이 낮을수록 상호저축은행의 자산 건전성이 양호함을 나타냅니다.

○ 회수의문 : 고정으로 분류된 거래처에 대한 총여신액 중 손실 발생이 예상되나 현재 그 손실액을 확정할 수 없는 회수예상가액 초과여신

○ 추정손실 : 고정으로 분류된 거래처에 대한 총여신액 중 회수불능이 확실하여 손비처리가 불가피한 회수예상가액 초과여신

◆ 고정이하분류여신 : 상호저축은행의 총여신중 고정, 회수의문과 추정손실을 합한 것으로 총여신대비 그 비율이 낮을수록 상호저축은행의 자산 건전성이 양호함을 나타냅니다.

○ 고정 : 금융거래내용, 신용상태 등 경영내용이 불량하여 구체적인 회수 조치나 관리방법을 강구할 필요가 있는 거래처에 대한 총여신 중 회수 예상가액 해당여신

### (2) 거액 부실여신 증가 업체현황

\*직전분기대비

제56기4분기말(금분기):2025년12월말

제56기3분기말(직전분기):2025년09월말

(단위: 억원)

업 체 명 <sup>1)</sup>	제56기4분기말 (금분기)	제56기3분기말 (직전분기)	증가액	증가사유	비 고
	해 당 사 항 없 음				

주 1) 업체명은 직전분기대비 부실여신 잔액이 10억원 이상 증가업체를 대상으로 상위 20개 업체를 기재하되, 법인의 경우 "(주)\*\*\*\*\* (업종)", 개인명의 대출인 경우 업체명에 "개인대출(홍\*동)"으로 기재

### (3) 신규발생 채권재조정업체 현황

제56기4분기말 : 2025년12월말 현재

(단위: 억원)

업 체 명	채권재조정 결정일자	제56기 4분기말 총여신잔액	부실여신잔액	채권재조정 진행내역	비고
	해 당 사 항 없 음				

주 ) 총여신잔액이 10억원 이상인 업체를 대상으로 작성함

## 26. 주식거래

\*전년동기대비

제56기4분기말(금분기):2025년12월말

제55기4분기말(전년동기):2024년12월말

(단위: 억원)

구분	제56기 4분기말(금분기)	제55기 4분기말(전년동기)
지급보증	해당사항없음	
대손상각채권		
배서어음		
환매권부대출채권매각		
파생금융상품 거래		

## 27. 비업무용 부동산 보유현황

제56기4분기말 : 2025년12월말 현재

(단위: 억원)

구분	1년내 취득분	1~3년내 취득분	3년 이전 취득분
비업무용 토지	-	-	-
비업무용 건물	해당사항없음		-
합계	-	-	-

### 27-1. 경영업무 취급현황

제56기4분기말(금분기):2025년12월말

제55기4분기말(전년동기):2024년12월말

(단위: 억원,건,매)

구분	제56기 4분기말(금분기)		제55기 4분기말(전년동기)	
	실적	건(매)수	실적	건(매)수
할부금융	해당사항없음			
직불카드				

## [위험관리]

### 28. 위험관리

#### (1) 위험관리조직

- 위험관리에 관한 의사결정기구인 위험관리위원회, 위험관리책임자 및 위험관리실무조직으로 구성되어 있습니다.

#### (2) 위험관리체계

- 위험관리위원회 : 위험관리업무에 관한 의사결정기구

- 1) 위험관리의 기본방침 및 전략 수립
- 2) 금융회사가 부담 가능한 위험수준 결정
- 3) 적정투자한도 및 손실허용한도 승인
- 4) 위험관리기준의 제정 및 개정
- 5) 위험관리조직 구조 및 업무분장에 관한 사항
- 6) 위험관리정보시스템의 운영에 관한 사항
- 7) 각종 한도의 설정 및 한도초과의 승인에 관한 사항 등

- 위험관리책임자 : 당사의 종합리스크관리 실무를 총괄하는 자

- 1) 위험한도의 운영상황 점검 및 분석
- 2) 임직원의 위험관리기준 준수여부에 대한 점검
- 3) 위험관리정보시스템 운영
- 4) 이사회, 임원, 위험관리위원회에 위험관리정보를 적시에 제공 등

- 위험관리실무조직 : 위험관리의 기본방침과 전략 등의 수행 및 관리 현황 점검, 결과에 대한 보고 업무 수행

- 1) 위험관리책임자의 직무수행 지원
- 2) 위험관련 정보 수집 및 위험관리 시스템 운용
- 3) 위험 허용한도의 준수여부 상시 감시 및 한도초과 시 대책 수립
- 4) 주기별 위험관리 현황 및 실태 점검
- 5) 위험관리 정책 및 절차의 이행

### (3) 신용리스크 관리

#### 1) 개념

"신용리스크"라 함은 개인 및 법인에 대하여 대출 및 채권매입 등의 형태로 자금을 공여한 경우에 있어서 거래상대의 채무불이행으로 인하여 발생할 수 있는 잠재적인 재무손실을 의미합니다.

#### 2) 관리체계

당사는 신용리스크 발생 가능성을 최소화하여 자산의 건전성을 지속적으로 유지함으로써 안정적인 수익기반을 구축하고, 투자우선순위결정 및 자산배분전략 수립 시 기초자료로 활용하는 것을 주요목적으로 하고 있습니다. 특히 여신거래 시 발생하는 신용리스크의 최소화를 위하여 여신심사위원회를 상시적으로 운영중이며, 여신거래처의 재무상태 변동 및 담보물건의 담보가치변동에 대하여 수시로 점검하고 있습니다. 또한, 유가증권에 대한 투자는 반드시 분산투자를 원칙으로 하고 있습니다.

### (4) 시장리스크 관리

#### 1) 개념

- ① 금리리스크 : "금리리스크"라 함은 시중금리의 변동(상승/하락)에 따라 순이자 이익의 변화에 의하여 발생할 수 있는 재무손실 및 고객의 중도상환에 따른 재투자 위험 등을 말합니다.
- ② 가격변동리스크 : "시장리스크"라 함은 금융시장에서의 금리변동에 의한 채권 가격 변동 및 주가, 환율 등의 변동에 의하여 발생할 수 있는 시장성자산에 대한 위험을 말합니다.

#### 2) 관리체계

당사는 금리, 주가, 상품가격 등 시장가격의 변동에 따른 위험을 효율적으로 관리함으로써 손실을 최소화하고 수익을 극대화하는 것을 주요목적으로 하고 있습니다.

상품별, 금리별, 월별 만기도래현황을 분석하여 자금조달, 운영을 리스크결정에 활용중이고, 시장리스크와 관련된 거래는 시가에 의해 손익을 평가하여 리스크를 측정하고, 주가 및 상품가격에 대하여는 투자의 포트폴리오와 손절매(Loss-cut) 한도관리를 통해 효율적인 관리를 시행하고자 합니다.

### (5) 유동성리스크 관리

#### 1) 개념

"유동성리스크"라 함은 자산·부채 만기 불일치로 지급요구에 대응이 불가능한 상태 또는 보유 자산의 질이 하락하여 매각이 곤란하거나 혹은 매각하더라도 추가적인 비용의 감수에 따른 위험을 말합니다.

#### 2) 관리체계

당사는 자산, 부채의 유동성 갭에 따른 손실을 최소화함으로써 안정적인 수익을 유지하기 위하여 적정 유동성을 월별 또는 분기별, 연간 자금수급계획을 수립하고, 자금수급 상황표를 작성하여 일별, 월별, 분기별, 연도별 자금 포지션을 파악하고 관리할 계획입니다.

〈 정기에금 등의 잔존기간별 잔액 〉

◎ 정기에금

(단위 : 억원)

구 분	1년 이내	2년 이내	3년 이내	3년 초과	합 계
정기에금	7,581	963	1,880	528	10,952

◎ 대출금

(단위 : 억원)

구 분	1년 이내	2년 이내	3년 이내	4년 이내	5년 이내	5년 초과	합 계
대출금	4,136	1,247	457	217	319	4,480	10,856

주 1) 종합통장대출 등 한도에 대하여 약정기간을 정하고 특정기간(1개월 등) 안에 회전 취급하는 대출금은 한도약정기간에 불구하고 1년 이내로 분류함.

◎ 유가증권

(단위 : 억원)

구 분	1년 이내	2년 이내	3년 이내	4년 이내	5년 이내	5년 초과	합 계
국·공채	-	-	-	-	-	-	-
사 채	-	-	-	-	-	-	-
기 타	157	431	31	50	-	-	670
합 계	157	431	31	50	-	-	670

주 1) 국·공채란 통화안정증권, 정부보증채, 재정증권국채, 지방채, 정부투자기관발행채권 등을 말함  
 2) 유가증권의 만료기간을 특정할 수 없는 주식 및 투자유가증권(출자금 포함) 등은 제외함

(6) 신용평가(CSS) 구축

- 당사는 개인에 대한 신용대출 취급을 위해 신용정보사에서 제공하는 신용정보 및 고객의 속성 등을 감안하여 CSS(Credit Scoring System, 신용평점시스템) 구축하였으며, 이를 통해 대출가능여부, 금리 및 한도 등이 결정됩니다. 장기적으로 기존 고객의 거래 및 연체 패턴 분석, 거래정보가 부족한 Thin Filer를 위한 비금융정보 접목 등의 시스템 고도화 방안 마련을 계획하고 있습니다.

[기타경영현황]

29. 자회사 경영실적

제56기4분기말 : 2025년12월말 현재

(단위 : 억원)

자회사명	재무상황		손익상황		결산기준일
	총자산	자기자본(자본금)	영업이익	당기순이익	
	해당사항 없음				

30.여.수신 금리현황 및 결정체계

(1) 여신금리

(2025년 12월 31일 현재)

구 분			신용평점 <sup>1)</sup> ·신용등급별 <sup>2)</sup> 현황			비고
			최상위 등급	최다차주 해당등급	최하위 등급	
개인대출	신용대출 (무보증, 1년)	분위	10	1	1	
		적용금리	14.0%	15.7%	15.7%	
	아파트담보대출 (1년)	분위	-	-	-	
		적용금리	-	-	-	
	예금담보대출 (정기예금 1년)	분위	-	-	-	
		적용금리	예적금 금리 +1.5%			
기업대출 <sup>3)</sup>	기업일반대출 (1년)	등급	-	-	-	
		적용금리	-	-	-	

주1) 개인신용평점 분위 : 10분위(상위 0~10%=상위10%) ~ 1분위(상위90%~100%=하위10%)

주2) 정상등급을 대상으로 함

주3) 무보증대출 기준

(2) 수신금리

(2025년 12월 31일 현재)

구 분	기 간	최저금리 <sup>1)</sup>	최고금리 <sup>2)</sup>	비 고
보통예금	-	0.10%	0.10%	
저축예금	-	-	-	
정기적금	6개월	-	-	
	1년	3.50%	3.70%	
	2년	3.50%	3.60%	
	3년	3.50%	3.50%	
정기예금	3개월	-	-	
	6개월	3.10%	3.20%	
	1년	3.10%	3.18%	
	2년	2.60%	2.60%	
	3년	2.50%	3.18%	
근로자우대저축	3년	-	-	
	5년	-	-	
장기주택마련저축	7년	-	-	

주1) 기본고시금리 기준

주2) 일반우대금리 기준

(3) 금리 결정체계

1) 수신금리

금리 결정기준일 현재 보유 유동성(현금성 자산)과 미래 여수신만기도래 구조에 따른 유동성의 증감을 고려하여 유동성 리스크를 최소화하는 수준의 적정 유동성을 보유할 수 있도록 수신금리를 결정함.

2) 대출금리 (상호저축은행 대출금리체계 모범규준을 따름)

가. 대출금리의 구성 : 기준금리 + 가산금리

나. 산출방법 및 용어 해설

- 기준금리 : 조달원가
- 가산금리 : 업무원가 + 법적비용 + 자본원가 + 신용원가 + 목표이익 + 조정금리
- 조달원가 : 예수금, 차입금 등 자금조달에 따른 비용
- 업무원가 : 인건비, 경비 등 대출업무를 위하여 지출한 비용 중 법적비용 이외의 비용
- 법적비용 : 관련 법규에 납부하여야 하는 비용
- 자본원가 : 예상치 못한 손실에 대비하여 보유해야 하는 필요자본의 기회비용
- 신용원가 : 차주의 신용등급 또는 개인신용평점, 대출상품의 종류, 대출만기 등에 따라 향후 평균적으로 발생할 수 있는 예상손실비용
- 목표이익 : 대출원가를 초과하여 얻고자 하는 기대수익의 규모
- 조정금리 : 할인 또는 가산하는 금리

### 31. 타금융기관과의 거래내역

(단위 : 억원)

구 분	조 달		운 용	
	과 목	금 액	과 목	금 액
국내은행			보통예치금	1
			정기예치금	20
기타금융기관	보통예금	6	보통예치금	352
	기업자유예금 등	1,111	기타예치금	7
소계		1,117	소계	380
중앙회			지급준비예치금	483
			중앙회에치금	450
합계		1,117	합계	1,313

주) 거래 금융기관을 별도로 명시 (제56기 감사보고서 주석 4(1) 참조)

### 32. 준법감시인제도

#### (1) 준법감시인 제도 운영

당사는 저축은행법 제22조3제2항 등에 의거 내부통제기준의 준수여부를 점검하고 내부통제기준을 위반하는 경우 이를 조사하여 감사 또는 감사위원회에 보고하는 준법감시인 제도를 두고 법령과 규정에 따라 업무를 수행하고 있습니다.

#### (2) 주요업무 및 역할

- 1) 내부통제정책의 수립 및 기획입안
- 2) 내부통제실태에 대한 모니터링 및 개선, 시정요구
- 3) 이사회, 경영진 및 유관부서에 대한 지원 및 자문
- 4) 일상업무에 대한 사전감시
- 5) 내부통제에 대한 임직원 교육
- 6) 고객보호 관련 업무처리의 적정성 점검
- 7) 당국 및 감사조직과의 협조 · 지원
- 8) 감시결과의 기록 유지

### 33. 내부통제

#### (1) 감사위원회

##### 1) 감사위원회의 기능

내부통제제도의 적정성을 기하여 업무의 효율화, 재무제표의 신뢰도 제고, 금융관련 제반 리스크의 최소화, 당 저축은행의 경영합리화에 기여함

##### 2) 감사위원회의 역할

- 재무감사, 업무감사, 준법감사, 경영감사, IT감사 등으로 구분되는 내부감사 계획의 수립, 집행, 결과평가, 사후조치, 개선방안 제시
- 회사의 전반적인 내부통제시스템 및 내부회계관리제도에 대한 평가 및 개선방안 제시
- 내부감사팀장의 임면에 대한 동의
- 외부감사인의 선정
- 외부감사인의 해임 요청
- 외부감사인의 감사활동에 대한 평가
- 감사결과 지적사항에 대한 조치 확인
- 관계법령 또는 정관에서 정한 사항과 이사회가 위임한 사항의 처리
- '정관' 제39조의 5 제8항에 의거 내부통제위원회로서의 역할
- 내부통제 기본방침 및 전략수립
- 임직원의 직업윤리와 준법정신을 중시하는 조직문화의 정착방안 마련
- 지배구조내부규범의 마련 및 변경
- 내부통제규정의 제정 및 개정
- 기타 감독기관 지시, 이사회, 감사위원회가 필요하다고 인정하는 사항에 대한 감사

##### 3) 감사위원회의 감사방향

- 금융사고 예방을 위한 시스템 점검 및 모니터링 강화
- 내부통제 프로세스 확립
- 제규정 이행사항 점검
- 법규준수를 통한 경영의 투명성 확보
- 「금융회사의 지배구조에 관한 법률」에 따른 대표이사 및 임원 관리조치와 보고에 대한 점검·평가 및 그에 따른 개선 조치
- 자산운용의 다양화에 따른 리스크관리 강화
- 건전성을 기반으로 한 합리적인 수익 창출 유도

##### 4) 감사의 빈도

- 감사팀은 매년 1회 이상 종합감사 실시
- 분기 1회 이상 특별감사 실시(사고의 개연성이 있거나 점검의 필요성이 있는 업무)
- 매영업일 일상감사 실시
- 기타 수시감사(저축은행 자체에서 발생될 개연성이 높은 거래 등)

5) 감사의 유형

- 일상감사: 일상감사 사항에서 정하는 임원급 이상이 결재하는 업무에 대하여 그 내용을 사전 또는 사후검토
- 종합감사: 정기적인 감사 계획에 의거 기능별 감사 실시
- 특별감사: 필요하다고 인정되는 경우 불시 시행

6) 감사활동 내역

2025년12월말 현재(2025.01.01.~2025.12.31.)

(단위: 건)

구분	종합	특별	일상
건(수)	21	8	1,695

\* 부서감사 실시: 총10개 부서 점검활동

(2) 여신심사위원회

1) 여신심사위원회의 구성

- 의결권자 총 5명

2) 여신심사위원회 세부운영기준

- 개최: 매주 1회 이상 개최
- 결의: 재적위원 3분의 2이상의 출석과 출석위원 3분의 2이상 찬성으로 의결
- 회의록: 참석한 위원별로 의견서에 찬·반표시, 준법감시인 의견서 첨부, 회의록을 작성 및 위원별 결의 의견서 보관
- 기타: 승인 후 1개월 내 취급조건 (다만, 1개월 단위 총 2회에 연장 가능)

3) 여신심사위원회 실적

2025년12월말 현재(2025.01.01.~2025.12.31.)

(단위: 건, 억원)

구분	개최횟수	부의건수	결과	
			승인	부결
건(수)	92	196	195	1
금 액	8,788	8,788	8,288	50

\* 승인금액: 감액승인 포함

34. 기관경고 및 임원 문책사항

일자	재제내용	문책사항
	해당 사항 없음	

### 34-1. 민원발생건수

※ 동 민원건수는 중복·반복민원, 단순 질의성, 금융회사에 책임을 물을 수 없는 민원 등은 제외되어 있으므로 이용·활용 시 주의하시기 바랍니다.

※ 동 민원건수는 상호저축은행통일경영공시기준에 의거하여 작성되었습니다.

※ 대상기간

-금 분기 : 2025년 4분기(2025.10.01.~2025.12.31.)

-전 분기 : 2025년 3분기(2025.07.01.~2025.09.30.)

#### 가. 민원건수

구분	민원 건수			환산 건수 <sup>3)</sup> (고객만명당 건)			비고
	2025년 3분기 (전분기)	2025년 4분기 (금분기)	증감율(%)	2025년 3분기 (전분기)	2025년 4분기 (금분기)	증감율 (%)	
자체민원 <sup>1)</sup>	-	-	-	-	-	-	
대외민원 <sup>2)</sup>	2	-	△100.00	0.17	-	△100.00	
합계	2	-	△100.00	0.17	-	△100.00	

주1) 서면 및 인터넷 홈페이지 등으로 접수된 민원

주2) 금융감독원 등 타 기관에 접수된 민원 중 이첩된 민원 또는 사실조회 요청한 민원.  
단, 해당기관(금융감독원 등 타 기관)에서 이첩 또는 사실 조회 없이 직접 처리한 민원은 제외

주3) 환산 건수 = (전체 민원 건수 / 전체 고객 수) × 10,000

#### 나. 유형별 민원건수

구분	민원 건수			환산 건수 (고객만명당 건)			비고
	2025년 3분기 (전분기)	2025년 4분기 (금분기)	증감율(%)	2025년 3분기 (전분기)	2025년 4분기 (금분기)	증감율 (%)	
유 형	수신	-	-	-	-	-	
	여신	-	-	-	-	-	
	채권추심	-	-	-	-	-	
	기타	2	-	△100.00	0.17	-	△100.00
합계	2	-	△100.00	0.17	-	△100.00	

다. 상품별 민원건수

구분	민원 건수			환산 건수 (고객만명당 건)			비고
	2025년 3분기 (전분기)	2025년 4분기 (금분기)	증감율(%)	2025년 3분기 (전분기)	2025년 4분기 (금분기)	증감율 (%)	
영 구	예.적금 <sup>주1)</sup>	-	-	-	-	-	
	주택담보대출	-	-	-	-	-	
	신용대출	-	-	-	-	-	
	방카슈랑스	-	-	-	-	-	
	기타	2	-	△100.00	0.17	-	△100.00
합계	2	-	△100.00	0.17	-	△100.00	

주1) 계.부금, 입출금이 자유로운 예금등 수신상품 포함

34-2. 금융소비자보호 실태평가 결과

※ 「금융소비자 보호에 관한 법률」 제32조 제2항 등에 따라 금융회사는 금융감독원이 실시하는 ‘금융소비자 보호 실태평가제도’를 통해 소비자 보호 수준을 종합적으로 평가 받으며 그 결과를 저축은행과 저축은행 중앙회 홈페이지에 공시하여야 한다.

※ 공시 대상 : 금융감독원이 민원건수 및 영업규모 등을 고려하여 평가 대상으로 선정한 저축은행\* 중 현장 평가를 받은 저축은행

\* 기준 : 민원발생건수 및 영업규모가 권역내 비중 2% 이상하고, 자산규모가 1조원 이상인 저축은행

해당사항없음

### 35. 수시공시 사항

공시일자	내 용
2025.02.05.	임원 선임 공시
2025.02.21.	임원 해임(사임) 공시
2025.02.21.	임원 선임 공시
2025.03.10.	2024년 지배구조 및 보수체계 연차보고서
2025.03.26.	임원 해임(사임) 공시
2025.03.31.	직전 사업연도 대비 당기순이익(당기순손실) 30%이상 변경 사실
2025.07.01.	제55기 정기주주총회 개최 관련 사항
2025.04.16.	지배구조내부규범 개정 공시
2025.04.16.	임원 선임 공시
2025.09.12.	임원 선임 공시
2025.11.27.	최고경영자 후보 추천
2025.11.28.	주주확정기준일 공고

### 36. 직원대출 잔액

(단위 : 억원)

구분	2025년도	2024년도
직원대출 잔액	-	-

### 37. 대주주 및 임원과의 거래내역

가. 신용공여<sup>1)</sup>현황

\*직전분기대비

제56기4분기말(금분기):2025년12월말

제56기3분기말(직전분기):2025년09월말

(단위 : 백만원, %)

주주 (또는 임원) 명 <sup>2)</sup>	주주 (또는 임원) 및 특수관계인명 <sup>3)</sup>	선임당시신용공여 (A)	제56기 3분기말 (직전분기) 신용공여(B)	제56기 4분기말 (금분기) 신용공여(C)	증감(증감율)	
					선임일대비 (C-A)	직전분기 대비 (C-B)
주	본인					
	특수관계인					
	소계					
주	합계		해당사항없음			
	본인					
	특수관계인					
임	본인					
	특수관계인					
	소계					
원	합계		해당사항없음			
	본인					
	특수관계인					
총 계	본인					
	특수관계인					
	계					

주 1) 상호저축은행법 제2조 제6호에서 정하는 신용공여를 말함

2) 주주의 경우 상호저축은행법 제2조 제11호에 의한 대주주인 경우에 한하여 작성대상으로 함  
임원의 경우에는 ( )에 선임년월과 직위(저축은행장, 사외이사 등)를 명시함. 신용공여가 없는  
주주 및 임원의 경우에는 신용공여란에 '해당사항없음'으로 명시함

3) 상호저축은행법시행령 제30조 제2항에서 정하는 주주(또는 임원)의 특수관계인임

나. 기타 주요 거래내역

(1) 부동산 매매 현황<sup>1)</sup>

제56기4분기말 : 2025년12월말 현재

(단위 : 백만원)

주주(또는 임원)명 <sup>2)</sup>		주주(또는 임원) 및 특수관계인명 <sup>3)</sup>	거래구분 (매수/매도)	계약일자	거래액	비고
주주		본인				
		특수관계인				
		소계				
		본인				
		특수관계인				
		소계				
임원		본인				
		특수관계인				
		소계				
		본인				
		특수관계인				
		소계				
총 계	본인					
	특수관계인					
	계					

해당 사항 없음

주 1) 당해 회계연도 중 (2025년01월01일부터 2025년12월31일까지) 주주(또는 임원) 및 특수관계인과 이루어진 부동산매매내역을 대상으로 작성함  
 2) 3) 양식 '가'의 해당 각주와 동일

(2) 부동산 임대차 현황<sup>1)</sup>

제56기4분기말 : 2025년12월말 현재

(단위 : 백만원)

주주 (또는 임원)명 2)	주주(또는 임원) 및 특수관계인명 <sup>3)</sup>	거래구분 (임대/ 임차)	계약체결일	계약종료일	임대차거래액		비고
					보증금	연간임대(차)료	
주	본인						
	특수관계인						
	소계						
주	본인						
	특수관계인						
	소계						
임	본인						
	특수관계인						
	소계						
원	본인						
	특수관계인						
	소계						
총 계	본인						
	특수관계인						
	계						

해당사항없음

주 1) 보고서 작성 기준일 현재 주주(또는 임원) 및 특수관계인과 이행중에 있는 부동산 임대차계약을 대상으로 작성함

2) 3) 양식 '가'의 해당각주와 동일

(3) 물품공급 및 용역계약 등 현황<sup>1)</sup>

제56기4분기말 : 2025년12월말 현재

(단위 : 백만원)

주주(또는 임원)명 <sup>2)</sup>		주주(또는 임원) 및 특수관계인명 <sup>3)</sup>	거래내용 <sup>4)</sup>	거래일자	물품공급(또는 용역계약)액	비고
주주		본인				
		특수관계인( )				
		소계				
		본인				
		특수관계인( )		해당사항없음		
		소계				
임원	본인					
	특수관계인( )					
	소계					
		본인				
		특수관계인( )				
		소계				
총 계	본인					
	특수관계인( )					
	계					

주 1) 당해 회계연도 중(2025년01월01일부터 2025년12월31일까지) 주주(또는 임원) 및 특수관계인으로부터 물품을 공급받거나 용역을 제공받은 거래 등을 대상으로 작성함

2) 3) 양식 '가'의 해당각주와 동일

4) ○○물품공급, ○○용역계약 등으로 표시함

(4) 주식거래현황<sup>1)</sup>

제56기4분기말:2025년12월말 현재 말

제55기말(전기):2024년12월말

(단위: 백만원, 천주)

주주 (또는 임원)명 1)	주주(또는 임원) 및 특수관계인명 2)	제55기말 (전기)		매수		매도		제56기 4분기말현재	
		B/S상잔액	보유량	거래금액	거래수량	거래금액	거래수량	B/S상잔액	보유량
주	본인								
	특수관계인								
	소계								
주	본인								
	특수관계인								
	소계								
임	본인								
	특수관계인								
	소계								
원	본인								
	특수관계인								
	소계								
총 계	본인								
	특수관계인								
	계								

해당사항없음

주 1) 당해 회계연도 중(2025년01월01일부터 2025년12월31일까지) 주주(또는 임원) 및 특수관계인이 발행한 주식을 매수 또는 매도한 거래(장기 투자목적으로 매수 또는 매도한 거래를 제외함)를 대상으로 작성함

2) 3) 양식 '가'의 해당각주와 동일

## 26. 대주주 발행주식취득 현황

(단위 : 백만원)

주주구분	대주주명	발행회사		전분기말 보유현황			취득내역					처분내역					분기말 보유현황									
		회사명	대주주와의관계	주식수	지분율	취득금액 (A)	시가	취득주식수	취득목적	취득방법	1주당취득가액	취득금액 (B)	처분일자	처분주식수 (C)	처분방법	1주당처분가액 (D)	1주당취득가액 (E)	1주당장부가액 (F)	처분손익	주식수	지분율	취득금액				
최대주주																										
	소계						해당사항없음																			
대주주																										
	소계																									

주 1) 저축은행의 최대주주, 주요주주 여부를 기재

2) 장내거래, 장외거래 등을 구분기재

\* 참고조문: 상호저축은행법 제12조의2, 동법 시행령 제9조의4, 상호저축은행업감독규정 제23조의3

### 39. 주식매수선택권 부여내용

가. 주식매수선택권 부여. 행사 현황

(단위 : 주, 원)

부여 받은자	관계	부여일	부여 방법	주식의 종류	변동수량			미행사 수량	행사 기간	행사 가격	증가
					부여	행사	취소				
해당사항 없음											
합계											

나. 주식매수선택권 부여 조건

- (1) 행사가격
- (2) 행사수량
- (3) 기 타

다. 연중 주식매수선택권, 부여, 행사 및 취소

(1) 부여

(가) 주주총회 특별결의

부여일	직위	성명	주식 종류	기부여 주식수	부여 주식수	행사 기간	행사 가격	행사 조건	부여시 현재가치	발행 주식 총수	주총 부여 한도
"해당사항 없음"											

(나) 이사회결의

부여일	직위	성명	주식 종류	기부여 주식수	부여 주식수	행사 기간	행사 가격	행사 조건	부여시 현재가치	발행 주식 총수	이사회 결의 부여
"해당사항 없음"											

(2) 행사

행사일	직위	성명	주식 종류	부여 주식수	행사 주식수	잔여 주식수	부여시 행사가격	최종 행사가격	행사시주가	행사이익
"해당사항 없음"										

(3) 취소

취소일	직위	성명	주식 종류	부여 주식수	취소주식수	잔여주식수	취소사유
"해당사항 없음"							

### 40. 상품이용시 유의 사항

- (1) 저축은행거래는 실명에 의해야 합니다.
- (2) 저축은행은 고객의 실명을 확인하기 위해 주민등록증, 사업자등록증 등 실명확인 증표 또는 그 밖에 필요한 서류의 제시나 제출을 요구할 수 있습니다.
- (3) 대출신청에 대하여는 당저축은행의 소정의 심사절차를 거친 후에 대출여부가 결정됩니다.
- (4) 담보대출의 이용 시 담보가격이 하락하면 추가 담보제공을 요구할 수 있습니다.

## 41. 수수료

### (1) 수신부문 수수료

#### 1) 수신업무수수료

구분	수수료	비고
제증명서 발급수수료	2,000원	개명, 상속, 대표자명의 및 법인(상호)명 변경 무료 * 최초 면제
통장 재발급 수수료		
전자금융 및 비대면 계좌 통장 발행 수수료		
명의변경 수수료		
보안카드		
OTP카드	5,000원	
은행조회서(회계감사용)	20,000원	
질권설정승낙서 발급 수수료	5,000원	

#### 2) 송금수수료

구분	10만원이하	50만원이하	100만원이하	500만원이하	500만원초과
송금수수료*	600원	1,000원	1,000원	2,000원	2,000원
전자금융수수료	면제				

\* 당행 본지점간, 저축은행간 송금 및 예적금 해지금액 송금시 면제

#### 3) 자기앞수표관련수수료

구분	수수료	비고
수표발행수수료	면제	
실시간 정보교환처리 수수료(현금화수수료)	1,000원	건당 부과
사고신고수수료		
부도처리수수료	5,000원	
미지급증명서 발급수수료	2,000원	
사고신고보증금	수표 권면 금액의 20%	

### (2) 여신부문 수수료

#### 1) 발급수수료

구분	수수료	비고
부채잔액증명서	10,000원	건당 부과
금융거래확인서	2,000원	
은행조회서(회계감사용)	20,000원	

## 42. 주요용어해설

### (1) BIS기준 자기자본비율(위험가중자산 대비 자기자본비율)

BIS기준 자기자본비율은 저축은행 재무구조의 건전성을 나타내는 비율로 금융감독원이 제정한 상호저축은행업감독업무시행세칙 별표1에 의하여 다음과 같이 산출되며, 지도비율은 8% 이상입니다.

$$* \text{자기자본비율} = \text{자기자본} / \text{위험가중자산} \times 100$$

### (2) 업무이익(총당금적립전이익)

업무이익(총당금적립전이익)은 총수익에서 제경비 등을 차감한 이익으로서 저축은행의 영업수익력을 나타내는 지표로서 아래와 같이 산출합니다.

$$* \text{업무이익(총당금적립전이익)} = \text{당기순이익} + \text{법인세비용} - \text{제충당금환입액} + \text{제충당금전입액} \\ (\text{대손상각비, 지급보증충당금전입액, 퇴직급여, 기타충당금전입액})$$

### (3) 유동성 비율

단기조달자금에 대한 단기자금운용을 표시(상호저축은행의 지급능력)하는 지표로 그 비율이 높을수록 유동성이 좋다는 것을 의미하며, 상호저축은행업감독업무시행세칙 별표7 계량지표의 산정기준에 따라 다음과 같이 산출합니다.

$$* \text{유동성비율} = (\text{유동성자산} / \text{유동성부채}) \times 100$$

- 유동성자산 : 현금, 만기가 3개월 이내에 도래하는 예치금, 정상 및 요주의분류 대출채권중에서 3개월 이내 만기도래액(콜론포함), 잔존만기 3개월 이내의 유가증권[시장성 있는 유가증권(유가증권,코스닥상장 유가증권)은 시가평가후 포함]의 합계액.

단, 고정이하 분류대상 자산은 제외

- 유동성부채 : 잔존만기 3개월 이내의 예수금, 잔존만기 3개월 이내의 차입금(경영정상화장기차입금 제외), 잔존만기 3개월 이내의 사채, 콜머니, 만기없는 예수금 직전 1년간 평잔의 30%의 합계액

### (4) 유형자산 비율

저축은행이 업무에 사용하기 위하여 취득한 토지 및 건물 등 취득액과 자기자본과의 비율을 나타내는 지표로서 상호저축은행업감독업무시행세칙 별표7 계량지표의 산정기준에 따라 다음과 같이 산출합니다.

$$* \text{유형자산비율} = (\text{유형자산} / \text{자기자본}) \times 100$$

- 유형자산 : 업무용토지·건물, 건설중인자산, 임차보증금 등과 비업무용자산 합계액에서 임대보증금 및 업무용건물 등의 감가상각누계액을 제외한 금액

- 자기자본 : 대차대조표상 자본총계

### (5) 예대금리차

예대금리차는 대출금 수익율에서 예수금 비용율을 차감한 것으로 저축은행의 대출금의 건전성과 저비용의 자금조달 능력을 표시하여 저축은행의 이익창출능력을 나타내는 지표로서 사용됩니다.

$$* \text{예대금리차} = \text{대출금 평균이자율} - \text{예수금 평균이자율}$$

- 대출금 평균이자율 = 대출금이자 / 대출금평잔  $\times$  100

- 예수금 평균이자율 = (예수금이자 + 표지어음예수금이자) / (예수금평잔 + 표지어음예수금평잔)  $\times$  100

(6) 부실여신

부실여신은 저축은행의 총여신중 회수의문과 추정손실을 합한 것으로 총여신 대비 그 비율이 낮을수록 저축은행의 자산 건전성이 양호함을 나타냅니다.

\* 총여신 : 대출금 + 여신성가지급금

- 회수의문 : 고정으로 분류된 거래처에 대한 총여신액 중 손실 발생이 예상되는 현재 그 손실액을 확정할 수 없는 회수예상가액 초과여신

- 추정손실 : 고정으로 분류된 거래처에 대한 총여신액 중 회수불능이 확실하여 손비처리가 불가피한 회수예상가액 초과여신

(7) 고정이하분류여신

고정이하분류여신은 저축은행의 총여신중 고정, 회수의문과 추정손실을 합한 것으로 총여신 대비 그 비율이 낮을수록 저축은행의 자산 건전성이 양호함을 나타냅니다

\* 고정 : 금융거래내용, 신용상태 등 경영내용이 불량하여 구체적인 회수 조치나 관리방법을 강구할 필요가 있는 거래처에 대한 총여신 중 회수예상가액 해당여신

(8) 단기매매증권

주로 단기기간내의 매매차익을 목적으로 취득한 유가증권으로서 매매가 적극적이고 빈번하게 이루어지는 것을 말합니다.

(9) 매도가능증권

만기까지 보유할 의사는 있으나 유동성 부족시 또는 이자율, 다른 투자대안의 수익률, 자금조달 구조의 변동이 있는 경우 만기이전에 중도매각 할 수 있는 유가증권을 말합니다.

(예 : 단기매매증권이 시장성을 상실한 경우, 단기매매증권이나 만기보유증권으로 분류하지 아니하는 유가증권등)

(10) 만기보유증권

만기까지 보유할 적극적인 의도를 가지고 취득한 유가증권을 말합니다.

(11) 신용리스크

거래상대방의 채무불이행이나 신용도의 저하로 인하여 발생할 수 있는 손실을 입게 될 위험을 말합니다.

(12) 시장리스크

금리, 환율, 주가 등 시장요인의 변화에 따른 금융기관 대상포지션의 위험을 말합니다.

(13) 적기시정조치

금융위원회는 “금융산업의구조개선에관한법률”에 따라 금융기관의 재무상태가 일정 기준에 미달하거나 거액의 금융사고 또는 부실채권의 발생으로 금융기관의 재무상태가 일정기준에 미달하게 될 것이 명백하다고 판단되면 금융기관의 부실화를 예방하고 건전한 경영을 유도하기 위해 필요한 조치(경영개선권고, 요구, 명령)를 이행하도록 요구하는 것을 말합니다.

**[재무제표]**

- 43. 감사보고서 : 별첨 감사보고서 참조
- 44. 재무상태표 : 별첨 감사보고서 참조
- 45. 손익계산서 : 별첨 감사보고서 참조
- 46. 자본변동표 : 별첨 감사보고서 참조
- 47. 이익잉여금(결손금)처분계산서 : 별첨 감사보고서 참조
- 48. 현금흐름표 : 별첨 감사보고서 참조
- 49. 주식사항 : 별첨 감사보고서 참조
- 50. 연결감사보고서 : 해당사항 없음
- 51. 연결재무상태표 : 해당사항 없음
- 52. 연결손익계산서 : 해당사항 없음
- 53. 연결자본변동표 : 해당사항 없음
- 54. 연결이익잉여금(결손금)처분계산서 : 해당사항 없음
- 55. 연결현금흐름표 : 해당사항 없음
- 56. 연결재무제표 주식사항 : 해당사항 없음
- 57. 지배구조 및 보수체계 연차보고서  
: 당행 홈페이지를 통해 구체적 내용을 확인하실 수 있습니다.  
HB저축은행 홈페이지([www.hbsb.co.kr](http://www.hbsb.co.kr)) 「은행안내」→「경영공시」→「수시공시」